Liberté • Égalité • Fraternité
RÉPUBLIQUE FRANÇAISE

DIRECTION REGIONALE DE L'ALIMENTATION, DE L'AGRICULTURE ET DE LA FORET DE NOUVELLE-AQUITAINE

# FLASH FLAVESCENCE DOREE 2017

# TRAITEMENTS OBLIGATOIRES CONTRE LA CICADELLE DE LA FLAVESCENCE DOREE
# Bassin viticole Aquitaine

Arrêté du 19 décembre 2013 relatif à la lutte contre la flavescence dorée de la vigne et contre son agent vecteur.
Arrêté du 31 juillet 2000 établissant la liste des organismes nuisibles aux végétaux, produits végétaux et autres objets soumis à des mesures de lutte obligatoire.
Arrêté du 24 mai 2006 relatif aux exigences sanitaires des végétaux, produits végétaux et autres objets

La flavescence dorée est due à un phytoplasme qui se développe dans la sève de la plante. Il est transmis par un insecte vecteur, *Scaphoïdeus titanus*, de la famille des cicadelles. Cette maladie est toujours très présente dans les vignobles. La lutte contre l'insecte vecteur et l'arrachage des vignes infectées sont aujourd'hui les seuls moyens de ralentir la progression de la maladie dans les vignes en place. La lutte doit être collective pour être efficace.

**Dates des éclosions de *Scaphoïdeus titanus***

- le 4 mai dans le secteur de Jurançon (64)
- le 10 mai dans différents sites de la Gironde et de Charente
- le 17 mai à Saint-Julien-Maumont (19)

***Sources : Agrobio Périgord, Les GDONs, FREDON, ...***

## Dates des traitements

En Nouvelle-Aquitaine, les zones de lutte obligatoire sont de deux grands types : elles peuvent s'étendre sur une commune entière ou seulement sur une partie d'une commune (délimitation circulaire ou sectorielle). Sous couvert du SRAL, la gestion de la lutte obligatoire peut être gérée par un GDON, une FDGDON ou une FREDON.

**Les traitements obligatoires doivent être appliqués aux dates indiquées ci-dessous mais il est possible que pour certains GDON, il y ait de légères modifications : il faut se référer en priorité à leur préconisation.**

Un certain nombre de communes ou parties de communes sont classées à 2, 1+1/0 ou 1 traitement et, dans ce cas, la plage d'application du premier traitement est le plus souvent de 2 semaines. Il est toutefois préférable de positionner l'application pendant la première semaine lorsque les communes ou parties de communes rentrent pour la première fois en zone de lutte obligatoire.

## Protection des insectes pollinisateurs :

Lorsque des plantes en fleurs ou en période de production d'exsudats se trouvent sous des arbres ou à l'intérieur d'une zone agricole utile destinés à être traités par des insecticides ou acaricides, leurs parties aériennes doivent être détruites ou rendues non attractives pour les abeilles avant le traitement.

# *Informations supplémentaires sur :*

http://draaf.nouvelle-aquitaine.agriculture.gouv.fr/Organismes-reglementes

---

***. Dates retenues dans le cas de l'utilisation de produits non autorisés en Agriculture Biologique***

| | 3 TRAITEMENTS | 2 + 1/0 TRAITEMENTS (piégeage) | 2 TRAITEMENTS | 1+1/0 TRAITEMENTS (piégeage) | 1 TRAITEMENT |
|---|---|---|---|---|---|
| **T 1 Larvicide** | du 05 au 12 juin | du 05 au 12 juin | du 05 au 19 juin | du 05 au 19 juin | du 05 au 19 juin |
| **T 2 Larvicide** | À la fin de la rémanence du produit soit environ 14 jours généralement, soit du 19 au 26 juin | À la fin de la rémanence du produit soit environ 14 jours généralement, soit du 19 au 26 juin | *PAS DE T2* | *PAS DE T2* | *PAS DE T2* |
| **T 3 Adulticide** | A prévoir pour fin juillet. (Attendre confirmation du SRAL dans le BSV Vigne | Déclenchement possible pendant 4 semaines courant juillet-août suivant les résultats de piégeage d'adulte. | A prévoir pour fin juillet (Attendre confirmation du SRAL dans le BSV Vigne | Déclenchement possible pendant 4 semaines courant juillet-août suivant les résultats de piégeage d'adulte. | *PAS DE T3* |

Pour les communes en piégeage, les viticulteurs seront avertis individuellement du dépassement de seuil et donc du déclenchement du T3 par les GDON ou FDGDON.

***Dates retenues dans le cas de l'utilisation des pyréthrines d'origine naturelle.***

Attention : le piégeage ne s'applique pas aux utilisateurs de ***pyréthrines d'origine naturelle*** : ces derniers, sur les zones ou communes à 3, 2+1 ou 2 effectuent 3 larvicides et sur les zones ou communes à 1+1, 2 larvicides avec des ***pyréthrines d'origine naturelle*** sur leurs parcelles de vignes.

| **Nombre de traitement à réaliser avec des pyréthrines d'origine naturelles** | **3 TRAITEMENTS** | | | **2 TRAITEMENTS** | **1 TRAITEMENT** |
|---|---|---|---|---|---|
| **Classement des communes en nombre de traitements obligatoires** | **3 TRAITEMENTS** | **2 + 1/0 TRAITEMENTS (piégeage)** | **2 TRAITEMENTS** | **1+1/0 TRAITEMENTS (piégeage)** | **1 TRAITEMENT** |
| **T 1 Larvicide** | du 05 au 12 juin | du 05 au 12 juin | du 05 au 12 juin | du 05 au 12 juin | du 12 au 19 juin |
| **T 2 Larvicide** | 8 à 10 jours après le 1er traitement | 8 à 10 jours après le 1er traitement | 8 à 10 jours après le 1er traitement | 8 à 10 jours après le 1er traitement | *PAS DE T2* |
| **T 3 Larvicide** | 8 à 10 jours après le 2ème traitement | 8 à 10 jours après le 2ème traitement | *8 à 10 jours après le 2ème traitement* | PAS DE T3 | *PAS DE T3* |

NB : L'autorisation de mise sur le marché (AMM) prévoit 3 applications maximum.

**Cas des parcelles fortement gelées au printemps 2017**

Les oeufs des cicadelles de la flavescence dorée n'avaient pas éclos lors des épisodes de gel et l'insecte n'a donc vraisemblablement pas été affecté. Aussi, toute parcelle présentant du feuillage, même restreint, reste donc soumise aux obligations de traitement. Afin de limiter la dérive et de maximiser l'effet des traitements, il est recommandé de traiter à la fin de la fenêtre de traitement (le plus tard possible) les parcelles gelées (sauf communication directe du GDON).

Dans la mesure où les dispositifs de pulvérisation le permettent, la quantité de bouillie appliquée pourra également être modulée en fonction de la hauteur réelle de la végétation à traiter (attention : ne pas modifier la concentration de produit dans la bouillie)

# Nombre de traitements obligatoires par communes pour chaque département

## ATTENTION

**Toutes les parcelles déclarées contaminées en 2016 et qui n'ont reçu aucun insecticide homologué contre la cicadelle de la flavescence dorée devront obligatoirement appliquer 3 traitements (2 larvicides et 1 adulticide) même si la commune sur laquelle elle se trouve est à 1+1 ou 2+1 traitement.**
**Par ailleurs en cas d'observation en 2016 de ceps contaminés dans une parcelle gérée avec un produit utilisable en agriculture biologique, celle-ci devra faire l'objet de 3 applications obligatoires avec ce type de produit, quelque soit le nombre de traitements qui sera prévu sur le secteur.**

**Les vignes mères de greffons et de porte-greffes doivent obligatoirement recevoir trois traitements.**
**Pour les pépinières viticoles, le nombre d'applications est tel qu'il permette de couvrir toute la période de présence du vecteur au vu de la rémanence du produit. Sauf indication contraire de la part du SRAL en cours de campagne, la période de rémanence s'achève le 1er novembre 2017.**

**Contacts en Région :**

**SRAL : Thierry Aumonier 05 56 00 42 43 - 06 32 26 45 59**
thierry.aumonier@agriculture.gouv.fr

**FREDON Aquitaine : Dominique Vergnes 05 56 37 95 98**
d.vergnes@fredon-aquitaine.org

# DORDOGNE :

**GDON du Bergeracois** : Cathy LOURTET contact@fvbergeracois.fr, 05 53 24 92 26

| Commune | nombre de traitements | ST AUBIN DE NABIRAT | 1+1 |
|---|---|---|---|
| MONBAZILLAC secteur B | 2+1 | ST AUBIN DE LANQUAIS | 1+1 |
| POMPORT secteur non prospecté en 2016<br>POMPORT secteur prospecté en 2016(1) | 2+1<br>1+1 | ST CAPRAISE D'EYMET | 1+1 |
| VELINES | 2+1 | ST CERNIN DE LABARDE | 1+1 |
| BERGERAC | 1+1 | ST GERMAIN ET MONS | 1+1 |
| BOUNIAGUES | 1+1 | ST JULIEN D'EYMET | 1+1 |
| COLOMBIER | 1+1 | ST LAURENT DES VIGNES | 1+1 |
| CONNE DE LA BARDE | 1+1 | ST NEXANS | 1+1 |
| COURS DE PILE | 1+1 | ST PIERRE D'EYRAUD | 1+1 |
| CREYSSE sect AA et AC | 1+1 | ST VIVIEN | 1+1 |
| EYMET | 1+1 | STE EULALIE D'EYMET | 1+1 |
| FLAUGEAC | 1+1 | THENAC | 1+1 |
| FOUGUEYROLLES | 1+1 | VILLEFRANCHE DE LONCHAT | 1+1 |
| GAGEAC ET ROUILLAC | 1+1 | SAINT LAURENT LA VALLEE | 1+1 |
| GARDONNE | 1+1 | BONNEVILLE | 1 |
| GINESTET | 1+1 | CARSAC DE GURSON | 1 |
| LAMONZIE ST MARTIN | 1+1 | CUNEGES | 1 |
| LAMOTHE MONTRAVEL | 1+1 | FONROQUE | 1 |
| LEMBRAS | 1+1 | LE FLEIX | 1 |
| MESCOULES | 1+1 | MONFAUCON | 1 |
| MINZAC | 1+1 | MONMADALES | 1 |
| MONBAZILLAC autres secteurs | 1+1 | MONTCARET | 1 |
| MONESTIER | 1+1 | MOULEYDIER | 1 |
| MONSAGUEL | 1+1 | MOULIN NEUF | 1 |
| MONTAZEAU | 1+1 | QUEYSSAC | 1 |
| MONTPEYROUX | 1+1 | SERRES ET MONTGUYARD | 1 |
| NASTRINGUES | 1+1 | SINGLEYRAC | 1 |
| PORT STE FOY & PONCHAPT | 1+1 | ST ANTOINE DE BREUILH | 1 |

| | | | |
|---|---|---|---|
| PRIGONRIEUX | 1+1 | ST MARTIN DE GURSON | 1 |
| RAZAC DE SAUSSIGNAC | 1+1 | ST MEARD DE GURCON | 1 |
| RAZAC D'EYMET | 1+1 | ST MICHEL DE MONTAIGNE | 1 |
| RIBAGNAC | 1+1 | ST PERDOUX | 1 |
| ROUFFIGNAC DE SIGOULES | 1+1 | ST SAUVEUR DE BERGERAC | 1 |
| SADILLAC | 1+1 | STE INNOCENCE | 1 |
| SAINT AGNE | 1+1 | DAGLAN | 1 |
| SAUSSIGNAC | 1+1 | FLORIMONT GAUMIER | 1+1 |
| SIGOULES | 1+1 | NABIRAT | 1 |
| ST AUBIN DE CADELECH | 1+1 | ST MARTIAL DE NABIRAT | 1 |
| BOUZIC | 1+1 | CREYSSE (parcelles à moins de 500m d'une parcelle contaminée) (2) | 1 |

1. La zone de Pomport qui passe en 1+1 traitements est le suivant : <u>secteur cadastral D</u> entièrement, plus quelques parcelles limitrophes des secteurs A et B :

<u>Secteur A</u> : 253 256 257 258 261 263 264 266 267 278 327 328 329 330 334 335 337 338 339 340 341 342 343 344 345 346 347 348 349 350 351 352 353 354 357 358 359 360 361 362 363 364 365 367 368 369 370 371 372 374 375 376 377 379 380 386 388 389 404 407 408 409 410 411 412 413 414 415 416 418 419 420 519 520 521 522 523 524 527 529 537 538 539 540 541 542 543 544 545 548 549 550 551 552 553 554 555 556 557 558 559 560 561 567 568 571 572 578 579 580 583 584 587 592 593 594 595 596 597 598 604 612 615 616 617 618 619 620 621 622 623 628 629 630 631 632 633 634 635 638 639 640 641 642 643 644 645 646 647 650 740 744 770 773 787 788 791 794 800 810 872 873 876 877 878 879 880 881 915 936 946 956 994 1035

<u>Secteur B</u> : 602 604 579 582 583 584 585 586 587 588 589 590 591

2. La zone de Creysse devant recevoir 1 traitement est constitué des parcelles suivantes : AD 159 AD 178 AD 181 AD182 AD 220

## DORDOGNE : communes hors GDON

| CANTONS | 3 TRAITEMENTS | 2 TRAITEMENTS | 1 TRAITEMENT |
|---|---|---|---|
| **BEAUMONT** | | BEAUMONT, BAYAC | |
| **DOMME** | BOUZIC, FLORIMONT GAUMIER | DOMME, SAINT CYBRANET, SAINT AUBIN DE NABIRAT SAINT LAURENT LA VALLEE,, | CAMPAGNAC-LES-QUERCY CASTELNAU LA CHAPELLE, CENAC ET SAINT JULIEN, DAGLAN, NABIRAT, SAINT MARTIAL DE NABIRAT, SAINT POMPONT |
| **LALINDE** | | SAINT AGNE, | |
| **MONTIGNAC** | | MONTIGNAC, SAINT AMAND DE COLY, SERGEAC | |
| **SAINT AULAYE** | PETIT-BERSAC, SAINT ANTOINE CUMOND | SAINT AULAYE, | SAINT PRIVAT DES PRES, BOURG-DU-BOST, CHASSAIGNES, EYGURANDE-ET-GARDEDEUIL, FESTALEMPS, LA-ROCHE-CHALAIS |
| **SAINT CYPRIEN** | | CASTELS, MARNAC | |
| **SALIGNAC EYVIGNES** | | BORRÈZE, PAULIN, , SAINT GENIES, SALIGNAC-EYVIGNES | |
| **SARLAT LA CANEDA** | | BEYNAC ET CAZENAC, SAINTE NATHALENE, VEZAC | |
| **TERRASON LA VILLEDIEU** | | LE LARDIN SAINT LAZARE, PAZAYAC | |

## GIRONDE : COMMUNES HORS GDON

**Communes à 2 traitements :**
Salles

**Communes à 1 traitement :**
Balizac, Belin-beliet, Brach, Bruges, Carcans, Hourtin, Origne, Salaunes, Saint Médard en Jalles, Saint Aubin de Médoc, Sainte Hélène

## GIRONDE : COMMUNES EN GDON :

**Les GDON qui font du Zonage avertiront individuellement les viticulteurs du nombre de traitements pour chacune de leurs parcelles, les cartes sont données ici à titre indicatif.**

**GDON DES BORDEAUX** – Sophie BENTEJAC, s.bentejac@gironde.chambagri.fr, 06 07 11 37 74

Liste des communes du GDON des Bordeaux et nombre de traitements

| Nom de la commune | Nb traitements 2017 | Nom de la commune | Nb traitements 2017 | Nom de la commune | Nb traitements 2017 |
|---|---|---|---|---|---|
| ABZAC | 1+1 | CARDAN | 1+1 | FRONTENAC | 1+1 |
| AILLAS | 1+1 | CARIGNAN-DE-BORDEAUX | 0 | GABARNAC | 1+1 |
| AMBARES-ET-LAGRAVE | 1+1 | CARS | 1+1 | GAJAC | 0 |
| AMBES | 1+1 | CARTELEGUE | 1+1 | GALGON | 1 |
| ANGLADE | 1+1 | CASSEUIL | 1+1 | GANS | 1 |
| ARBIS | 1+1 | CASTELMORON-D'ALBRET | 1 | GAURIAGUET | 1+1 |
| ARTIGUES-PRES-BORDEAUX | 1 | CASTELVIEL | 1+1 | GENERAC | 1+1 |
| ARVEYRES | 2 | CASTETS-EN-DORTHE | 2 | GENISSAC | 1+1 |
| ASQUES | 1+1 | CASTILLON-DE-CASTETS | 2+1 | GENSAC | 1+1 |
| AUBIAC | 1 | CAUDROT | 1+1 | GIRONDE-SUR-DROPT | 2+1 |
| AURIOLLES | 1+1 | CAUMONT | 1 | GORNAC | 1+1 |
| AUROS | 2 | CAUVIGNAC | 1 | GREZILLAC | 1+1 |
| BAGAS | 2 | CAVIGNAC | 0 | GRIGNOLS | 1 |
| BAIGNEAUX | 1 | CAZATS | 1+1 | GUILLAC | 2 |
| BARIE | 2 | CAZAUGITAT | 1 | GUITRES | 0 |
| BARON | 1+1 | CENAC | 1 | HAUX | 1+1 |
| BASSANNE | 1 | CENON | 0 | HURE | 1+1 |
| BASSENS | 1+1 | CESSAC | 1 | IZON | 1+1 |
| BAURECH | 2+1 | CEZAC | 1 | JUGAZAN | 1 |
| BAYAS | 0 | CHAMADELLE | 0 | JUILLAC | 1 |
| BAZAS | 1 | CIVRAC-DE-BLAYE | 1 | LA LANDE-DE-FRONSAC | 1+1 |
| BEGUEY | 1+1 | CIVRAC-SUR-DORDOGNE | 1+1 | LA REOLE | 1+1 |
| BELLEBAT | 2 | CLEYRAC | 1 | LA RIVIERE | 2+1 |
| BELLEFOND | 1+1 | COIMERES | 1+1 | LA ROQUILLE | 1 |
| BERSON | 1+1 | COIRAC | 1+1 | LA SAUVE | 1 |
| BERTHEZ | 1 | COUBEYRAC | 1 | LABESCAU | 1+1 |
| BEYCHAC-ET-CAILLAU | 2 | COURPIAC | 1+1 | LADAUX | 1 |
| BIEUJAC | 1+1 | COURS-DE-MONSEGUR | 1+1 | LADOS | 1 |
| BIRAC | 0 | COURS-LES-BAINS | 0 | LAGORCE | 0 |
| BLAIGNAC | 1+1 | COUTRAS | 1 | LAMOTHE-LANDERRON | 2+1 |
| BLASIMON | 1+1 | COUTURES | 1 | LANDERROUAT | 1+1 |
| BLAYE | 0 | CREON | 1 | LANDERROUET-SUR-SEGUR | 1+1 |
| BLESIGNAC | 1 | CROIGNON | 2+1 | LANGOIRAN | 1+1 |
| BONNETAN | 0 | CUBNEZAIS | 1 | LAPOUYADE | 1+1 |
| BONZAC | 0 | CUBZAC-LES-PONTS | 1+1 | LAROQUE | 1+1 |
| BORDEAUX | 1 | CUDOS | 0 | LARUSCADE | 1 |
| BOSSUGAN | 1 | CURSAN | 1 | LATRESNE | 1 |
| BOULIAC | 0 | DAIGNAC | 1+1 | LAVAZAN | 0 |
| BOURDELLES | 1 | DARDENAC | 1+1 | LE FIEU | 1+1 |
| BRANNE | 1+1 | DAUBEZE | 1+1 | LE NIZAN | 1 |
| BRANNENS | 2 | DIEULIVOL | 1 | LE PIAN-SUR-GARONNE | 1+1 |
| BRAUD-ET-SAINT-LOUIS | 1 | DONNEZAC | 1 | LE POUT | 1 |
| BROUQUEYRAN | 2 | DONZAC | 1+1 | LE PUY | 1 |
| CABARA | 2+1 | DOULEZON | 1+1 | LE TOURNE | 1+1 |
| CADARSAC | 1 | ESCOUSSANS | 1 | LERM-ET-MUSSET | 0 |
| CADILLAC | 1+1 | ESPIET | 1 | LES BILLAUX | 1+1 |
| CADILLAC-EN-FRONSADAIS | 2 | ETAULIERS | 1 | S EGLISOTTES-ET-CHALAUR | 1 |
| CAMARSAC | 1 | EYNESSE | 1 | LES ESSEINTES | 1+1 |
| CAMBES | 1+1 | EYRANS | 1 | S LEVES-ET-THOUMEYRAGU | 1+1 |
| CAMBLANES-ET-MEYNAC | 1+1 | FALEYRAS | 1+1 | LES PEINTURES | 1 |
| CAMIAC-ET-SAINT-DENIS | 1+1 | FARGUES-SAINT-HILAIRE | 0 | LESTIAC-SUR-GARONNE | 1+1 |
| CAMIRAN | 1+1 | FLAUJAGUES | 1 | LIGNAN-DE-BAZAS | 0 |
| CAMPS-SUR-L'ISLE | 1 | FLOIRAC | 0 | LIGNAN-DE-BORDEAUX | 1 |
| CAMPUGNAN | 1+1 | FLOUDES | 1 | LIGUEUX | 1 |
| CANTOIS | 1+1 | FONTET | 1+1 | LISTRAC-DE-DUREZE | 1 |
| CAPIAN | 2 | FOSSES-ET-BALEYSSAC | 2+1 | LORMONT | 1 |
| CAPLONG | 1 | FOURS | 1+1 | LOUBENS | 1 |
| CARBON-BLANC | 1 | FRONSAC | 2+1 | LOUPES | 1 |

| Nom de la commune | Nb traitements 2017 | Nom de la commune | Nb traitements 2017 | Nom de la commune | Nb traitements 2017 |
|---|---|---|---|---|---|
| LOUPIAC | 2+1 | ROQUEBRUNE | 2 | SAINT-MARTIAL | 2+1 |
| LOUPIAC-DE-LA-REOLE | 1+1 | RUCH | 1+1 | SAINT-MARTIN-DE-LAYE | 0 |
| LUGAIGNAC | 1 | SABLONS | 1 | SAINT-MARTIN-DE-LERM | 1 |
| LUGASSON | 1 | SADIRAC | 1+1 | SAINT-MARTIN-DE-SESCAS | 1+1 |
| LUGON-ET-L'ILE-DU-CARNAY | 1 | SAILLANS | 2 | SAINT-MARTIN-DU-BOIS | 1+1 |
| MADIRAC | 1 | SAINT-AIGNAN | 2 | SAINT-MARTIN-DU-PUY | 1+1 |
| MARANSIN | 1 | SAINT-ANDRE-DE-CUBZAC | 1+1 | SAINT-MARTIN-LACAUSSADE | 1+1 |
| MARCENAIS | 1 | SAINT-ANDRE-DU-BOIS | 2 | SAINT-MEDARD-DE-GUIZIERES | 1+1 |
| MARCILLAC | 1+1 | SAINT-ANDRE-ET-APPELLES | 1 | SAINT-MICHEL-DE-FRONSAC | 2+1 |
| MARGUERON | 1 | SAINT-ANDRONY | 1+1 | SAINT-MICHEL-DE-LAPUJADE | 1+1 |
| MARIMBAULT | 0 | SAINT-ANTOINE-DU-QUEYRET | 1+1 | SAINT-PALAIS | 1+1 |
| MARIONS | 0 | SAINT-ANTOINE-SUR-L'ISLE | 2+1 | SAINT-PAUL | 1+1 |
| MARSAS | 1 | SAINT-AUBIN-DE-BLAYE | 1+1 | SAINT-PEY-DE-CASTETS | 1+1 |
| MARTRES | 1 | SAINT-AUBIN-DE-BRANNE | 1+1 | SAINT-PHILIPPE-DU-SEIGNAL | 1 |
| MASSEILLES | 0 | SAINT-AVIT-DE-SOULEGE | 1 | SAINT-PIERRE-D'AURILLAC | 2+1 |
| MASSUGAS | 1+1 | SAINT-AVIT-SAINT-NAZAIRE | 1+1 | SAINT-PIERRE-DE-BAT | 2+1 |
| MAURIAC | 1+1 | SAINT-BRICE | 1 | SAINT-QUENTIN-DE-BARON | 1+1 |
| MAZION | 1+1 | SAINT-CAPRAIS-DE-BLAYE | 1+1 | SAINT-QUENTIN-DE-CAPLONG | 1+1 |
| MERIGNAS | 1 | SAINT-CAPRAIS-DE-BORDEAUX | 1+1 | SAINT-ROMAIN-LA-VIRVEE | 1+1 |
| MESTERRIEUX | 1 | SAINT-CHRISTOLY-DE-BLAYE | 1 | SAINT-SAVIN | 1 |
| MONGAUZY | 1+1 | SAINT-CHRISTOPHE-DE-DOUBLE | 1 | SAINT-SEURIN-DE-CURSAC | 1+1 |
| MONPRIMBLANC | 1+1 | SAINT-CIERS-D'ABZAC | 1+1 | SAINT-SEURIN-SUR-L'ISLE | 1 |
| MONSEGUR | 1+1 | SAINT-CIERS-SUR-GIRONDE | 1+1 | SAINT-SEVE | 1 |
| MONTAGOUDIN | 1+1 | SAINT-COME | 0 | SAINT-SULPICE-DE-GUILLERAGUES | 1+1 |
| MONTIGNAC | 2 | SAINT-DENIS-DE-PILE | 1+1 | SAINT-SULPICE-DE-POMMIERS | 2 |
| MONTUSSAN | 1+1 | SAINTE-CROIX-DU-MONT | 1+1 | SAINT-SULPICE-ET-CAMEYRAC | 2+1 |
| MORIZES | 1+1 | SAINTE-EULALIE | 1+1 | SAINT-VINCENT-DE-PAUL | 2+1 |
| MOUILLAC | 1+1 | SAINTE-FLORENCE | 1+1 | SAINT-VINCENT-DE-PERTIGNAS | 1+1 |
| MOULIETS-ET-VILLEMARTIN | 1+1 | SAINTE-FOY-LA-GRANDE | 1 | SAINT-VIVIEN-DE-BLAYE | 0 |
| MOULON | 2 | SAINTE-FOY-LA-LONGUE | 1+1 | SAINT-VIVIEN-DE-MONSEGUR | 1+1 |
| MOURENS | 1+1 | SAINTE-GEMME | 1+1 | SAINT-YZAN-DE-SOUDIAC | 0 |
| NAUJAN-ET-POSTIAC | 1 | SAINTE-RADEGONDE | 1 | SALLEBOEUF | 1 |
| NERIGEAN | 1+1 | SAINTE-TERRE | 1+1 | SAUGON | 1+1 |
| NEUFFONS | 1 | SAINT-EXUPERY | 1+1 | SAUVETERRE-DE-GUYENNE | 1+1 |
| NOAILLAC | 1+1 | SAINT-FELIX-DE-FONCAUDE | 1+1 | SAUVIAC | 0 |
| NOAILLAN | 0 | SAINT-FERME | 1+1 | SAVIGNAC | 1+1 |
| OMET | 2+1 | SAINT-GENES-DE-BLAYE | 1 | SAVIGNAC-DE-L'ISLE | 1 |
| PAILLET | 1+1 | SAINT-GENES-DE-FRONSAC | 1+1 | SEMENS | 1+1 |
| PELLEGRUE | 1+1 | SAINT-GENES-DE-LOMBAUD | 1+1 | SENDETS | 1 |
| PERISSAC | 1+1 | SAINT-GENIS-DU-BOIS | 1 | SIGALENS | 1+1 |
| PESSAC-SUR-DORDOGNE | 1 | SAINT-GERMAIN-DE-GRAVE | 1+1 | SILLAS | 0 |
| PEUJARD | 1+1 | SAINT-GERMAIN-DE-LA-RIVIERE | 1+1 | SOULIGNAC | 2+1 |
| PINEUILH | 1 | SAINT-GERMAIN-DU-PUCH | 2+1 | SOUSSAC | 2 |
| PLASSAC | 1+1 | SAINT-GERVAIS | 1+1 | TABANAC | 1+1 |
| PLEINE-SELVE | 2+1 | SAINT-GIRONS-D'AIGUEVIVES | 1 | TAILLECAVAT | 1+1 |
| POMPEJAC | 0 | SAINT-HILAIRE-DE-LA-NOAILLE | 1+1 | TARGON | 1 |
| POMPIGNAC | 1 | SAINT-HILAIRE-DU-BOIS | 1 | TARNES | 1 |
| PONDAURAT | 1+1 | SAINT-JEAN-DE-BLAIGNAC | 1+1 | TIZAC-DE-CURTON | 2 |
| PORCHERES | 2 | SAINT-LAURENT-D'ARCE | 1 | TIZAC-DE-LAPOUYADE | 1 |
| PUJOLS | 1 | SAINT-LAURENT-DU-BOIS | 2+1 | TRESSES | 1 |
| PUYBARBAN | 1+1 | SAINT-LAURENT-DU-PLAN | 1+1 | VAL DE VIRVEE | 1+1 |
| QUINSAC | 1+1 | SAINT-LEON | 0 | VAYRES | 2 |
| RAUZAN | 1+1 | SAINT-LOUBERT | 1 | VERAC | 2 |
| REIGNAC | 1 | SAINT-LOUBES | 2+1 | VERDELAIS | 1+1 |
| RIMONS | 1+1 | SAINT-LOUIS-DE-MONTFERRAND | 2+1 | VILLEGOUGE | 1 |
| RIOCAUD | 1 | SAINT-MACAIRE | 2 | VILLENAVE-DE-RIONS | 1+1 |
| RIONS | 1+1 | SAINT-MAIXANT | 2+1 | VIRSAC | 1+1 |
| ROMAGNE | 2 | SAINT-MARIENS | 0 | YVRAC | 1+1 |

***GDON Du BOURGEAIS*** **– Marie GORDIEN – 05 57 94 80 24 –** gdondubourgeais@orange.fr

Le nombre de traitements par commune est décrit dans le tableau ci-après :

| Commune | Nb traitements obligatoires en 2017 | |
|---|---|---|
| | **1 traitement larvicide obligatoire + 1/0 traitement adulticide (selon piégeage)** | **Pas de traitement obligatoire** |
| BAYON SUR GIRONDE | Commune entière | |
| BOURG | Commune entière | |
| COMPS | Commune entière | |
| GAURIAC | Commune entière | |
| LANSAC | Commune entière | |
| MOMBRIER | 1 zone concernée *(cf carte 1 en annexe)* | reste de la commune |
| PRIGNAC-ET-MARCAMPS | Commune entière | |
| PUGNAC | 1 zone concernée *(cf carte 2 en annexe)* | reste de la commune |
| SAINT-TROJAN | | Commune entière |
| SAINT-CIERS-DE-CANESSE | 1 zone concernée *(cf carte 3 en annexe)* | reste de la commune |
| SAINT-SEURIN-DE-BOURG | Commune entière | |
| SAMONAC | 1 zone concernée *( cf carte 4 en annexe)* | reste de la commune |
| TAURIAC | Commune entière | |
| TEUILLAC | | Commune entière |
| VILLENEUVE | Commune entière | |

- *Carte 1* : **Zone à 1 + 1/0 traitement sur la commune de MOMBRIER**
  (le reste de la commune n'est pas concerné par les traitements obligatoires)

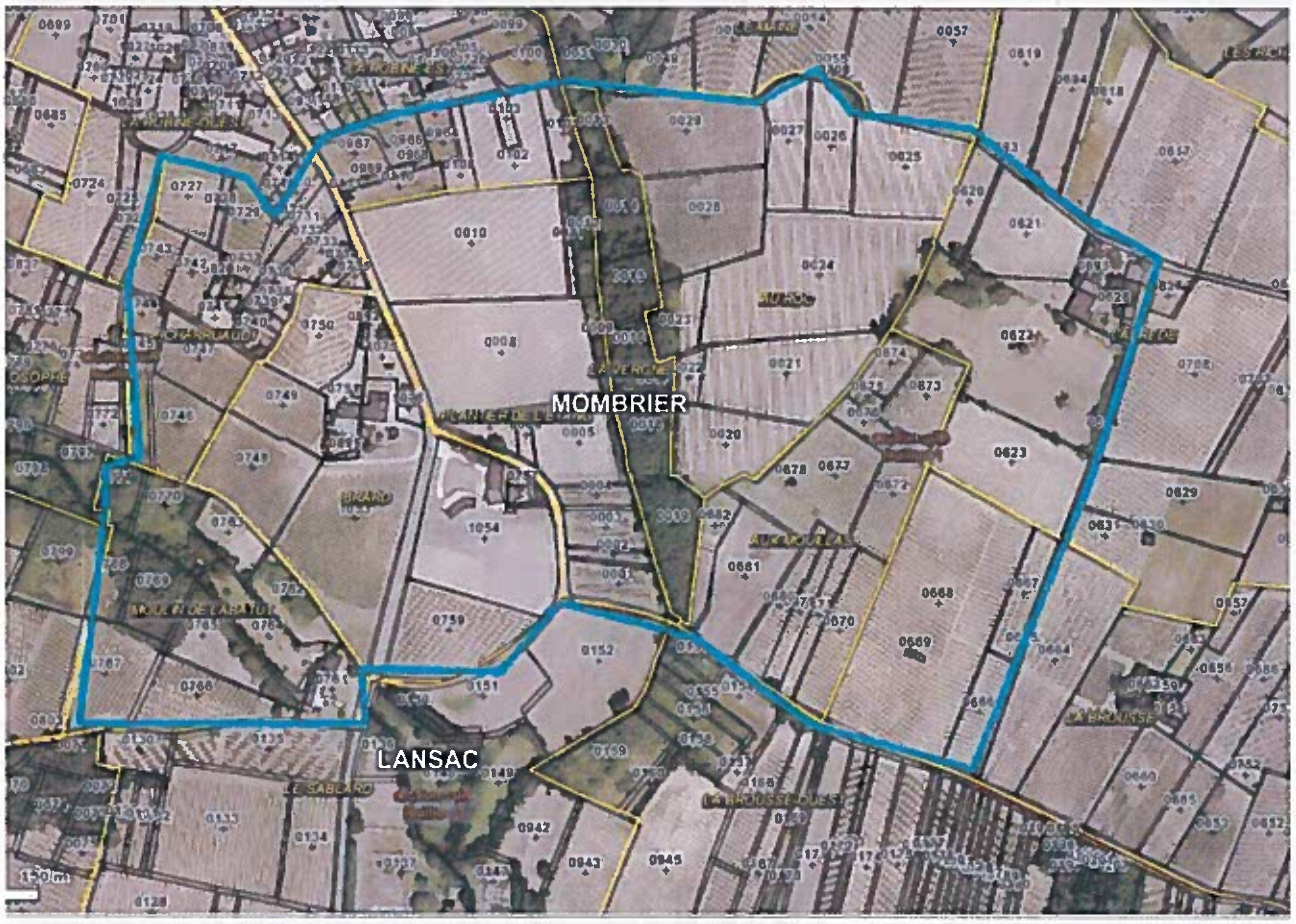


- *Carte 2* : **Zone à 1 + 1/0 traitement sur la commune de PUGNAC**
  (le reste de la commune n'est pas concerné par les traitements obligatoires)

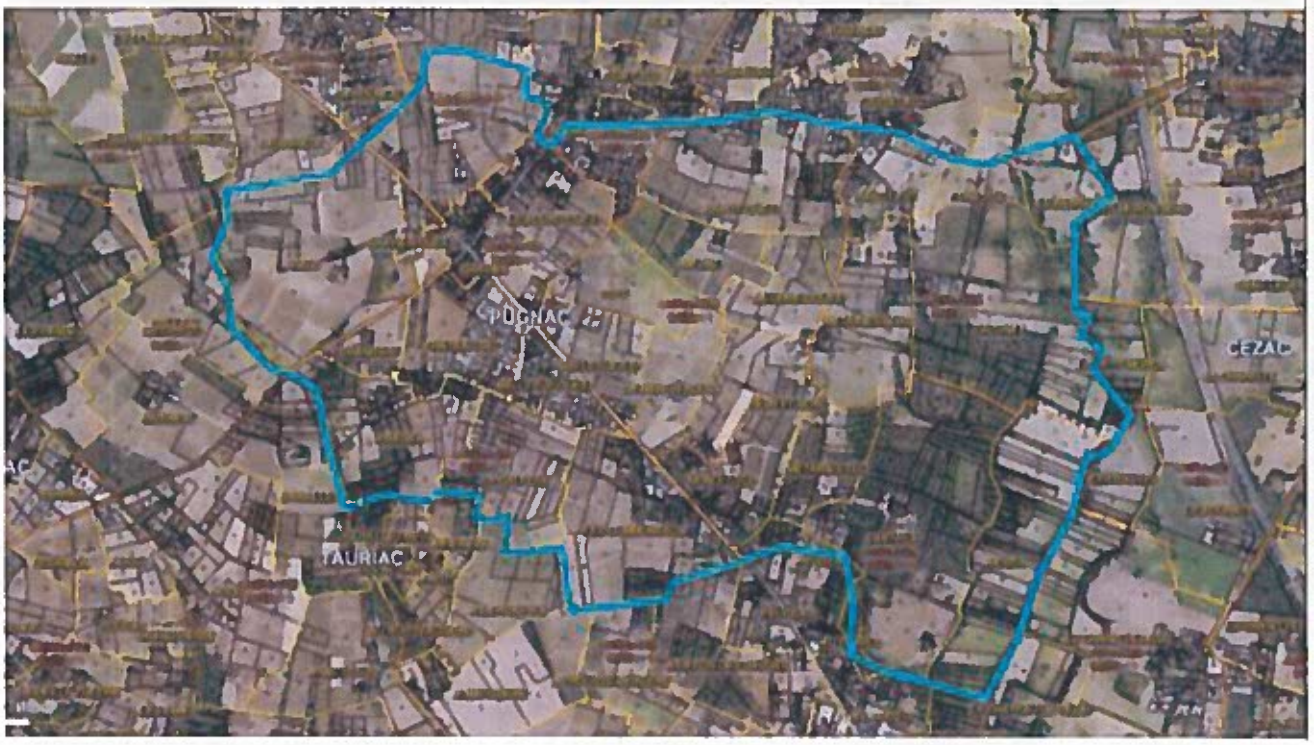

- *Carte 3 :* **Zone à 1 + 1/0 traitement sur la commune de ST CIERS DE CANESSE**
  (le reste de la commune n'est pas concerné par les traitements obligatoires)

- *Carte 4 :* **Zone à 1 + 1/0 traitement sur la commune de SAMONAC**
  (le reste de la commune n'est pas concerné par les traitements obligatoires)

**GDON DE LEOGNAN** – Emma FULCHIN, emma.fulchin@agro-bordeaux.fr, 06 24 41 21 82

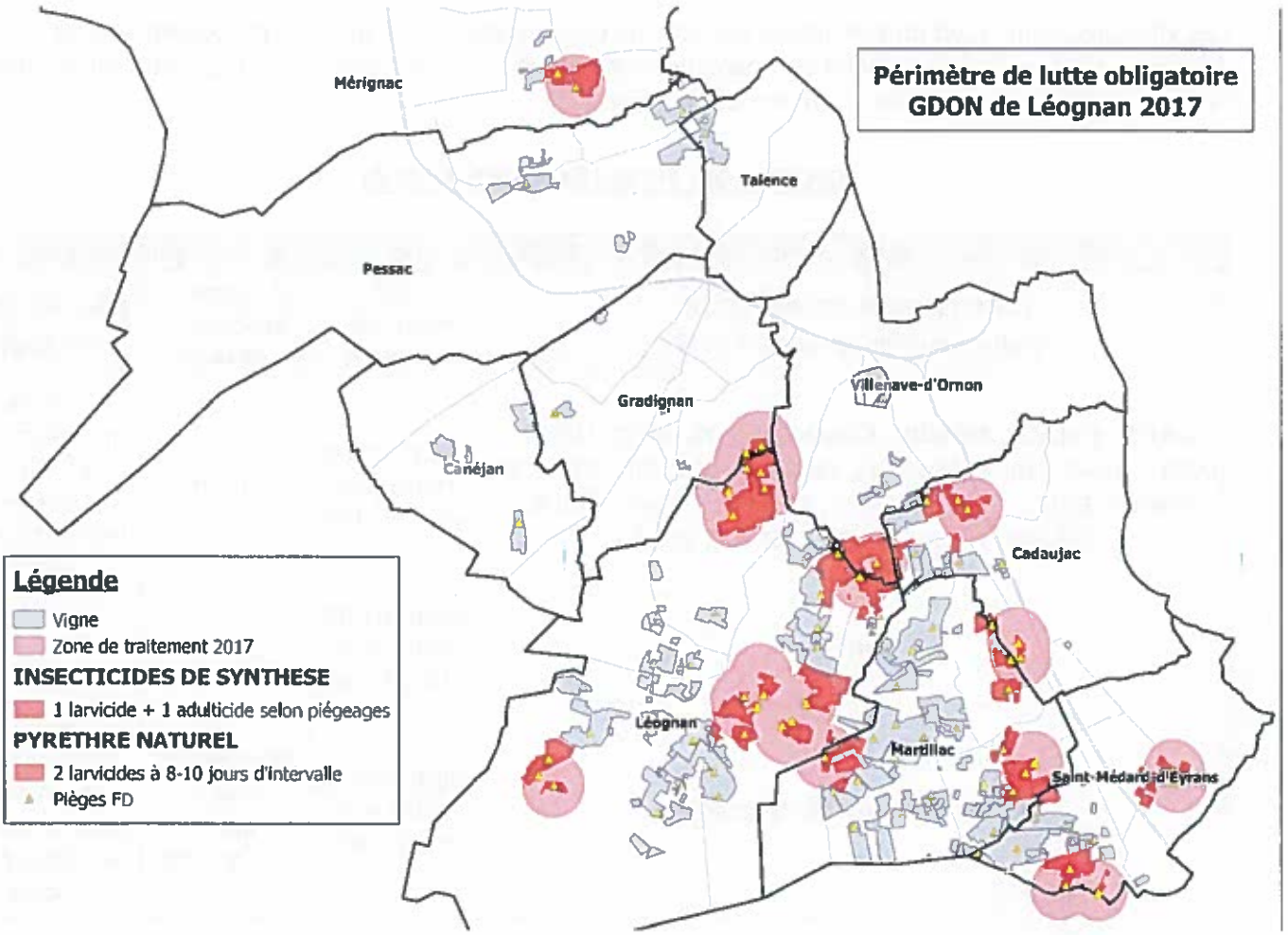

**GDON DU LIBOURNAIS** – : Antoine VERPY, gdoncfd@yahoo.fr, 06 82 43 69 81

Les viticulteurs du Gdon du Libournais ont reçu un courrier daté du 21 avril leur précisant la (les) zone(s) de traitement dans la(les)quelle(s) leur parcelles sont réparties. si vous n'avez pas reçu cette information, veuillez contacter directement le Gdon du Libournais.

## DATES DE TRAITEMENTS (2017)

| DATES DES TRAITEMENTS POUR LES INSECTICIDES DE SYNTHESE (VITICULTURE CONVENTIONNELLE) | | | |
|---|---|---|---|
| **LOCALISATION DES PARCELLES (selon courrier du 21 avril 2017)** | **1er traitement larvaire** | **2ème traitement larvaire** | **3ème traitement sur adultes** |
| **ART01, BILLAUX, COND01, COND02, LAL01, LAL02, LUS01, LUS02, LUS03, LUS04, MONT01, MONT03, MONT04, MONT05, NEAC01, PUI02, PUI03, STEM01, STEM02, STSU02, STSU03, STSU04, STSU05, STET01,STET02, ZONE 1** | **OBLIGATOIRE** ENTRE le 05 et le 19 JUIN | AUCUN | SELON INSTRUCTIONS DU GDON (courrier à suivre fin juillet / début août) |
| **ZONE 2** | **OBLIGATOIRE** ENTRE le 05 et le 26 JUIN | AUCUN | AUCUN |
| **CERCLE STEM-02 UNIQUEMENT** | **OBLIGATOIRE** ENTRE le 05 et le 12 JUIN | **OBLIGATOIRE** 14 jours après (19-26 JUIN) | SELON INSTRUCTIONS DU GDON (courrier à suivre fin juillet / début août) |

| DATES DES TRAITEMENTS POUR LES UTILISATEURS DE PYRETHRES NATURELS** (VITICULTURE BIOLOGIQUE) | | | |
|---|---|---|---|
| **LOCALISATION DES PARCELLES (selon courrier du 21 avril 2017)** | **1er traitement larvaire** | **2ème traitement larvaire** | **3ème traitement larvaire** |
| **ART01, BILLAUX, COND01, COND02, LAL01, LAL02, LUS01, LUS02, LUS03, LUS04, MONT01, MONT03, MONT04, MONT05, NEAC01, PUI02, PUI03, STEM01, STEM02, STSU02, STSU03, STSU04, STSU05, STET01,STET02, ZONE 1** | **OBLIGATOIRE** ENTRE le 05 et le 12 JUIN | **OBLIGATOIRE** 8/10 jours après le 1er Traitement | AUCUN sauf communication individuelle du GDON (population non maîtrisée) |
| **ZONE 2** | **OBLIGATOIRE** ENTRE le 12 et le 19 JUIN | AUCUN | AUCUN |
| **CERCLE STEM-02 UNIQUEMENT** | **OBLIGATOIRE** ENTRE le 05 et le 12 JUIN | **OBLIGATOIRE** 8/10 jours après le 1er Traitement | **OBLIGATOIRE** 8/10 jours après le 2ème Traitement |

NB : **L'Autorisation de Mise sur le Marché (AMM) prévoit 3 applications maximum

**GDON DU MEDOC** – Vincent DELBOS, as.miclot@gironde.chambagri.fr, 06 78 41 74 95

➢ **Stratégie n°1** = Pour les utilisateurs de toutes spécialités insecticides autres que le Pyrévert :

| | Communes | Traitements insecticides obligatoires | | | |
|---|---|---|---|---|---|
| | | Nb de traitements | T1 (larvicide) | T2 (larvicide) 14 jours après T1 | T3 (adulticide) entre mi-juillet et mi-août |
| Communes entières (ou sections cadastrales) à foyers importants en 2016 et/ou risque important en 2017 | Blanquefort, Labarde, Lamarque et Macau. | 2 + 1 si piégeage | Du 5 au 12 juin | Du 19 au 26 juin (fin de rémanence du T1) | Entre juillet et août si piégeages > seuils SRAL |
| Communes entières (ou sections cadastrales) à faibles foyers ou pieds isolés | Arcins, Avensan, Cantenac, Cussac-Fort-Médoc, Listrac-Médoc, Ludon-Médoc, Margaux *(section 0A uniquement)*, Moulis-en-Médoc, Ordonnac *(tout sauf section 0D)*, Parempuyre, Pauillac, Pian-Médoc (Le), St-Estèphe, St-Yzans-de-Médoc *(section 0C uniquement)*, Soussans, Taillan-Médoc (Le), Valeyrac et Vertheuil. | 1 + 1 si piégeage | Du 5 au 19 juin | Non | Entre juillet et août si piégeages > seuils SRAL |
| Communes limitrophes | Arsac *(section AI uniquement)*, Ordonnac *(uniquement section 0D)*, St-Laurent-Médoc, St-Sauveur, St-Seurin-de-Cadourne et St-Yzans-de-Médoc *(tout sauf section 0C)*. | 1 | Du 5 au 19 juin | Non | Non |
| Communes incluses dans le périmètre de lutte obligatoire - sans traitement obligatoire | Arsac *(tout sauf section AI)*, Bégadan, Blaignan, Castelnau-Médoc, Cissac-Médoc, Civrac-en-Médoc, Couquèques, Gaillan-en-Médoc, Jau-Dignac-et-Loirac, Lesparre-Médoc, Margaux *(tout sauf section 0A)*, Prignac-en-Médoc, Queyrac, St-Christoly-Médoc, St-Germain-d'Esteuil et Vensac | 0 | Non | Non | Non |

## GDON DU MEDOC suite

➢ **Stratégie n°2 = Pour les utilisateurs de Pyrèthre naturel uniquement:**

| | Communes | Traitements insecticides obligatoires | | | |
|---|---|---|---|---|---|
| | | Nb de traitements | T1 (larvicide) | T2 (larvicide) | T3 (larvicide) |
| Communes à foyers importants en 2016 et/ou risque important en 2017 | Blanquefort, Labarde, Lamarque, Macau ainsi que toutes les parcelles contaminées par la Flavescence Dorée en 2016 *(pour lesquelles vous avez reçu un courrier vous demandant d'arracher les pieds concernés)* quel que soit la stratégie de traitement de la commune | 3 | Du 5 au 12 Juin | 8 à 10 jours après le T1 | 8 à 10 jours après le T2 |
| Communes entières (ou sections cadastrales) à faibles foyers ou pieds isolés | Arcins, Avensan, Cantenac, Cussac-Fort-Médoc, Listrac-Médoc, Ludon-Médoc, Margaux *(section 0A uniquement)*, Moulis-en-Médoc, Ordonnac *(tout sauf section 0D)*, Parempuyre, Pauillac, Pian-Médoc (Le), St-Estèphe, St-Yzans-de-Médoc *(section 0C uniquement)*, Soussans, Taillan-Médoc (Le), Valeyrac et Vertheuil. | 2 | Du 5 au 12 Juin | 8-10 jours après le T1 | Non |
| Communes limitrophes | Arsac *(section AI uniquement)*, Ordonnac *(uniquement section 0D)*, St-Laurent-Médoc, St-Sauveur, St-Seurin-de-Cadourne et St-Yzans-de-Médoc *(tout sauf section 0C)*. | 1 | Du 12 au 19 Juin | Non | Non |
| Communes incluses dans le périmètre de lutte obligatoire - sans traitement obligatoire | Arsac *(tout sauf section AI)*, Bégadan, Blaignan, Castelnau-Médoc, Cissac-Médoc, Civrac-en-Médoc, Couquèques, Gaillan-en-Médoc, Jau-Dignac-et-Loirac, Lesparre-Médoc, Margaux *(tout sauf section 0A)*, Prignac-en-Médoc, Queyrac, St-Christoly-Médoc, St-Germain-d'Esteuil et Vensac | 0 | Non | Non | Non |

**GDON DE SAINT JULIEN – Emmanuel BROSSE,** ebrosse@groupeisidore.fr, 06 76 97 99 65

Saint-Julien de Beychevelle : Zonage sur toute la commune

***GDON DU SAUTERNAIS ET DES GRAVES*** – **Catherine BASTIAT, gdon@sauternes-barsac.com, 07 86 55 24 70**

**Tableau et carte des traitements par commune et secteur :**

Pour réduire au maximum les surfaces en traitements obligatoires nous définissons par cartographie informatisée zones sur lesquelles le risque de propagation de l'épidémie est important. Sur certaines communes dont les niveaux contamination sont très bas, nous ne traitons plus que ces secteurs à risque.

**Si vous êtes concerné vous trouverez la liste de vos parcelles situées sur ces secteurs à risque après la carte.**

| INSEE | Commune | Code commune carte | Sections cadastrales ou commune | Insecticides de synthèse | | Pyrévert® | |
|---|---|---|---|---|---|---|---|
| | | | | Par commune ou section à risque | Parcelles contaminées | Par commune ou section à risque | Parcelles contaminées |
| 33007 | Arbanats | AR | Commune entière | 1+1 | 2+1 | 2 | 3 |
| 33023 | Ayguemorte-les-Graves | AY | Commune entière | 1+1 | 2+1 | 2 | 3 |
| 33030 | Barsac | BA | Commune entière | 1+1 | 2+1 | 2 | 3 |
| 33037 | Beautiran | BE | Commune entière | 1+1 | 2+1 | 2 | 3 |
| 33039 | Bègles | | 0+1 sur cette commune | | | | |
| 33060 | Bommes | BO | Communes entière | 1+1 | 2+1 | 2 | 3 |
| 33076 | Budos | BU | Section 0A, 0B, 0D, 0E | 0+1 sur ces sections cadastrales | | | |
| | | | Section 0C | 1+1 | 2+1 | 2 | 3 |
| 33077 | Cabanac-et-Villagrains | CV | 0+1 sur cette commune | | | | |
| 33109 | Castres-Gironde | CG | Commune entière | 1+1 | 2+1 | 2 | 3 |
| 33120 | Cérons | CR | Commune entière | 1+1 | 2+1 | 2 | 3 |
| 33122 | Cestas | CT | 0+1 sur cette commune | | | | |
| 33162 | Eysines | EY | 0+1 sur cette commune | | | | |
| 33164 | Fargues | FA | Section 0A | 1+1 | 2+1 | 2 | 3 |
| | | | 0+1 sur le reste de la commune sauf secteurs à risque | | | | |
| 33197 | Guillos | GU | 0+1 sur cette commune | | | | |
| 33200 | Haillan(Le) | HA | 0+1 sur cette commune | | | | |
| 33205 | Illats | IL | Commune entière | 1+1 | 2+1 | 2 | 3 |
| 33206 | Isle-Saint-Georges | IS | Commune entière | 1+1 | 2+1 | 2 | 3 |
| 33213 | La Brède | LB | Commune entière | 1+1 | 2+1 | 2 | 3 |
| 33225 | Landiras | LD | 0+1 sur cette commune sauf sur secteur à risque | | | | |
| 33227 | Langon | LG | Commune entière | 1+1 | 2+1 | 2 | 3 |
| 33237 | Léogeats | LE | 0+1 sur cette commune | | | | |
| 33273 | Martignas-sur-Jalle | MJ | 0+1 sur cette commune | | | | |
| 33279 | Mazères | MZ | 0+1 sur cette commune | | | | |
| 33327 | Podensac | PC | Commune entière | 1+1 | 2+1 | 2 | 3 |
| *33334* | Portets | PT | *Sections 0A,0B,0C,0D* | 1+1 | 2+1 | 2 | 3 |
| | | | *Section 0E* | 0+1 sur cette section sauf secteur à risque | | | |
| 33337 | Preignac | PR | Commune entière | 1+1 | 2+1 | 2 | 3 |
| 33343 | Pujols-sur-Ciron | PU | Section 0A, 0B | 1+1 | 2+1 | 2 | 3 |
| | | | Section 0C | 0+1 sur cette section cadastrale | | | |
| *33357* | Roaillan | RO | 0+1 sur cette commune | | | | |
| 33422 | Saint-Jean-d'Illac | SI | 0+1 sur cette commune | | | | |
| 33452 | Saint-Michel-de-Rieufret | SMR | 0+1 sur cette commune | | | | |
| 33454 | Saint-Morillon | SMO | Commune entière | 1+1 | 2+1 | 2 | 3 |
| 33457 | Saint-Pardon-de-Conques | SPC | Commune entière | 1+1 | 2+1 | 2 | 3 |
| 33465 | Saint-Pierre-de-Mons | SPM | Commune entière | 1+1 | 2+1 | 2 | 3 |
| 33474 | Saint-Selve | SS | Commune entière | 1+1 | 2+1 | 2 | 3 |
| 33501 | Saucats | | 0+1 sur cette commune | | | | |
| 33504 | Sauternes | ST | Section 0A,0B | 1+1 | 2+1 | 2 | 3 |
| | | | Section 0D, 0C | 0+1 sur ces sections cadastrales sauf secteurs à risque | | | |
| 33533 | Toulenne | TO | Commune entière | 1+1 | 2+1 | 2 | 3 |
| 33552 | Virelade | VI | Commune entière | 1+1 | 2+1 | 2 | 3 |

**Carte des traitements par commune et secteur :**

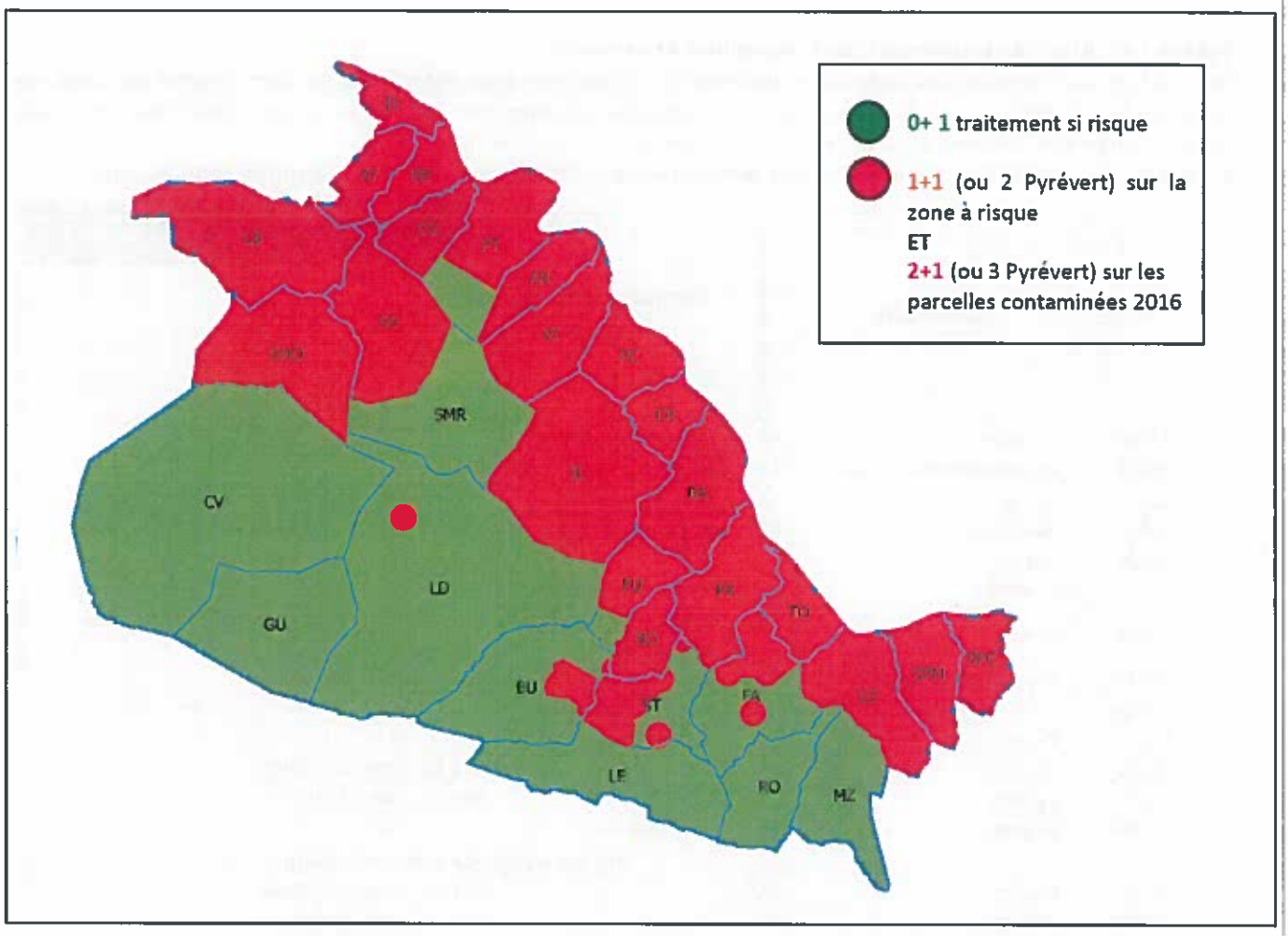


**GDON DE CASTILLON FRANCS** – **Laurent BARTHET**, gdoncastillon@gmail.com, 06 27 71 06 66

Nombre de traitement en fonction d'un zonage intra-communal – veuillez contacter le Gdon pour connaître la situation exacte de vos parcelles.

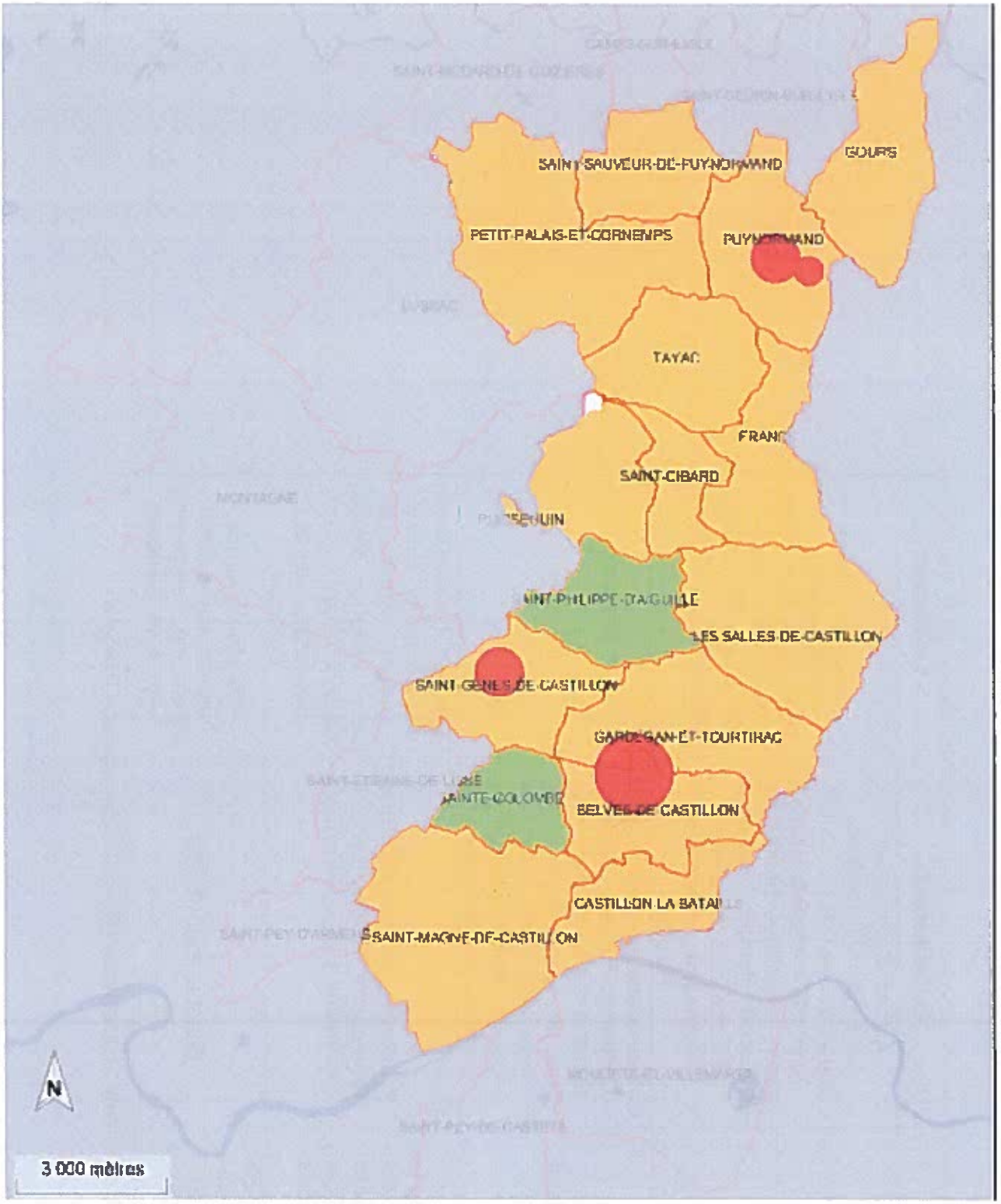
SAINT-SAUVEUR-DE-PUYNORMAND
GOURS
PETIT-PALAIS-ET-CORNEMPS
PUYNORMAND
TAYAC
FRANC
SAINT-CIBARD
SAINT-PHILIPPE-D'AGUILLE
LES SALLES-DE-CASTILLON
SAINT-GENES-DE-CASTILLON
GARDEGAN-ET-TOURTIRAC
SAINTE-COLOMBE
BELVES-DE-CASTILLON
CASTILLON-LA BATAILLE
SAINT-MAGNE-DE-CASTILLON
N
3 000 mètres

**LANDES - FDGDON des Landes : Benoît REMOND, benoit.remond@landes.chambagri.fr, 06 07 30 10 70**

| Zone | 2 traitements | 1+1 traitements | 1 traitement |
|---|---|---|---|
| **ARMAGNAC** | Sarbazan. | Arthez-d'Armagnac, Labastide-d'Armagnac, Lagrange, Le Frêche, Saint-Julien-d'Armagnac, Saint-Justin, Villeneuve de Marsan, Gabarret, Hontanx, Betbezer d'Armagnac, Mauvezin-d'Armagnac, Parlebosq, Perquie. | Estigarde, Herre, Pouydesseaux, Roquefort, Saint-Gein Saint-Gor, Vielle-Soubiran, Bourdalat, Lussagnet, Le Vignau. |
| **TURSAN** | Aire-sur-Adour, Larriviere, Philondenx, Lacajunte. | Bahus-Soubiran, Bats, Buanes, Castelnau-Tursan, Classun, Eugenie-les-bains, Fargues, Geaune, Miramont-Sensacq, Pécorade, Pimbo, Puyol-Cazalet, Saint-Loubouer, Urgons, Vielle-Tursan. | Renung. |
| **CHALOSSE** | Amou, Audignon, Banos, Lamothe, Monfort-en-Chalosse, Montgaillard Horsarrieu, Saint-Sever, Souprosse, Caupenne. | Aubagnan, Mugron, Poyanne, Toulouzette, Nerbis, Montaut Montsoue, Eyres-Moncube. | Arsague, Bonnegarde, Brassempouy, Doazit, Dumes, Hauriet, Le Leuy, Lourquen, Maylis, Nassiet, Onard, Tartas, Hagetmau, Sainte-Colombe. |
| **MARSAN** | Bascons, Bretagne-de-Marsan, Grenade-sur-Adour, Laglorieuse, Saint-Maurice-sur-Adour, Borderes et Lamensans. | Bougue, Pujo-le-Plan. | Artassenx, Aurice, Maurrin, Saint-Cricq-Villeneuve, Sainte-Foy, Saint-Avit, Gaillères. |

Et deux communes à 0 traitement : Bastennes (CHALOSSE), Lauret (TURSAN)

**LOT-ET-GARONNE**

**GDON des Auvignons, du Néracais, de damazan, de Casteljaloux** Carine MAGOT, CMAGOT@Vignerons-Buzet.fr, 06.16.44.92.59
**GDON de la vallée du Dropt**, Marie-Agnès PHELIX, cotes.de.duras@wanadoo.fr, 05 53 20 20 70
**GDON de la Masse**, Rémy DELOUVRIE, delouvrie@wanadoo.fr, 06 87 06 26 41

CLASSEMENT DES COMMUNES EN FONCTION DU NOMBRE DE TRAITEMENTS A REALISER 47 (GDON de la vallée du Dropt))

| commune | Nombre de traitements | |
|---|---|---|
| AURIAC SUR DROPT | 1+1 | |
| BALEYSSAGUES | 1+1 | |
| DURAS | 1+1 | sauf cercle à 2+1 autour parcelle contaminée (3) |
| ESCLOTTES | 1+1 | |
| LA SAUVETAT DU DROPT | 1+1 | |
| LOUBES BERNAC | 1+1 | |
| MOUSTIER | 1+1 | |
| PARDAILLAN | 1+1 | |
| SAINT ASTIER | 1+1 | |
| SAINT JEAN DE DURAS | 1+1 | |
| SAINT SERNIN | 1+1 | |
| SAINTE COLOMBE DE DURAS | 1+1 | |
| SAVIGNAC DE DURAS | 1+1 | |
| SOUMENSAC | 1+1 | |
| VILLENEUVE DE DURAS | 0 | |

1. Parcelles à 2+1 à Duras : ZD 21 22 23 24 241, ZE 38 41 49 50 51 52 54 55 89 99 118 119 128, ZH 86 87 88 89 90 93 94

**3 TRAITEMENTS :**

- **hors AOC :** Bazens, Cancon, Clermont-Dessous, Frégimont, Monbahus, Monviel, Pinel-Hauterive, Port-Ste-Marie, Prayssas, Ségalas

**2+1 TRAITEMENTS :**

- **AOC Buzet :** Mongaillard Montauriol (zonage), Montesquieu (Zonage), Buzet-sur-Baïse (zonage), st pierre de buzet (zonage)
- **AOC Duras :** Duras (uniquement parcelles cadastrées : ZD 21 22 23 24 241, ZE 38 41 49 50 51 52 54 55 89 99 118 119 128, ZH 86 87 88 89 90 93 94

**2 TRAITEMENTS :**

- **AOC Buzet :** Moncaut, Sainte-Colombe-en-Bruilhois

- **AOC Marmandais :** Beaupuy, Bouglon, Cambes, Castelnau-sur-Gupie, Cocumont, Escassefort, Lagupie, Lévignac-de-Guyenne, Marcellus, Mauvezin-sur-Gupie, Monteton, Peyrière, Romestaing, Saint-Avit, Saint-Géraud, Samazan, Seyches,, Marmande, Meilhan-sur-Garonne, Montpouillan, Sainte-Bazeille, Saint-Martin-Petit, Saint-Sauveur-de-Meilhan, Virazeil

- **AOC ARMAGNAC :** Lannes, Mézin, Poudenas, , Saint-Pé-Saint-Simon

- **AOC COTES DU BRULHOIS :** Astaffort, Aubiac, Caudecoste, Clermont-Soubiran, Cuq, Laplume, Layrac, Nomdieu (Le), Saumont (Le)

- **hors AOC :** Sérignac-sur-Garonne, Thouars-sur-Garonne, Agnac, Allez-et-Cazeneuve, Bias, Boé, Bourran, Casseneuil, Caumont-sur-Garonne, Clairac, Colayrac-Saint-Cirq, Dolmayrac, Fauillet, Fourques-sur-Garonne, Gontaud-de-Nogaret, Lacépède, Lafitte-sur-Lot, Laroque-Timbaut, Lauzun, Mas d'Agenais (Le), Pont-du-Casse, Saint-Etienne-de-Fougères, Sainte-Marthe, Saint-Pierre-sur-Dropt, Saint-Salvy, Sainte-Livrade-sur-Lot, Temple-sur-Lot, Varès.

**1+1 TRAITEMENT :**

- **AOC Buzet :** Ambrus, Barbaste, Bruch, Buzet-sur-Baïse (zonage), Calignac, Damazan, Espiens, Feugarolles, Lavardac, Leyritz-Moncassin, Mongaillard (zonage), Montagnac-sur-Auvignon , Montesquieu ( zonage), Nérac, Puch-d'Agenais, Razimet, Saint-Léon, Vianne, Villefranche-du-Queyran, Saint-Pierre-de-Buzet (zonage), Xaintrailles

- **AOC Duras :** Moustier, Auriac-sur-Dropt, Pardaillan, Saint-Sernin, Savignac-de-Duras, Baleyssagues, Duras, Esclottes, Sainte-Colombe-de-Duras, Villeneuve-de-Duras, La Sauvetat du Dropt, Loubès-Bernac, Saint-Astier, Saint-Jean-de-Duras, Soumensac

**1 TRAITEMENT :**

- **AOC Buzet :** Pompiey

- **AOC Marmandais :** Caubon, Saint Sauveur.

- **AOC ARMAGNAC :** Andiran, Durance, Francescas, Le Fréchou, Lasserre, Moncrabeau, Réaup-Lisse, Sainte-Maure-de-Peyriac

- **AOC COTES DU BRULHOIS :** Caudecoste, Estillac, Fals, Fieux, Grayssas, Lamontjoie, Laplume, Marmont-Pachas, Moirax, Roquefort, Saint-Romain-Le-Noble, Saint-Urcisse,

- **hors AOC :** Agen, Agmé, Aiguillon, Allemans-du-Dropt, Argenton, Bajamont, Beaugas, Birac-sur-Trec, Bon-Encontre, Boudy de Beauregard, Bourgougnague, Brax, Calonges, Cassignas, Castelculier, Casteljaloux, Castelmoron, Cauzac, Cours, Couthures-sur-Garonne, Croix-blanche (la), Douzains, Fauguerolles, Fongrave, Foulayronnes, Galapian, Gaujac, Granges-sur-Lot, Grateloup, Grézet-Cavagnan, Hautesvignes, Jusix, La Réunion, Labastide-Castel-Amouroux, Lafox, Lagarrigue, Lagruère, Lalandusse, Laparade, Laugnac, Ledat (le), Longueville, Lougratte, Lusignan-Petit, Madaillan, Miramont-de-Guyenne, Monbalen, Monclar, Monheurt, Montastruc, Montauriol, Montignac de Lauzin, Montignac-Toupinerie, Montpezat, Moulinet, Nicole, Pailloles, Passage d'Agen (le), Prayssas, Pujols, Puymiclan, Puysserampion, Roumagne, Sauvagnas, Sauveterre-Saint-Denis, Sembas, Sénestis, Sérignac-Péboudou, Sainte-Colomb-de-Lauzun, Saint Eutrope de Born, Saint-Hilaire-de-Lusignan, Saint-Laurent, Saint-Léger, Saint-Nicolas-de-la-Balerme, Saint-Pardoux-du-Breuil, Saint-Pardoux-Isaac, Saint-Pastour, Saint-Robert, Saint-Sardos, Saint- Sixte, Sainte-Colombe-de-Villeneuve, Sainte-Gemme-Martaillac, Saint-Jean-de-Thurac, Saint-Vincent-de-lamonjoie, Sos, Taillebourg, Tombeboeuf, Tonneins, Verteuil-d'Agenais, Villebramar, Villeneuve-sur-Lot, Villeton.

## PYRENEES-ATLANTIQUES

**FDGDON des Pyrénées Atlantiques : Sylvie DESIRE, s.desire@pa.chambagri.fr, 06 62 28 84 95**

- Commune avec zonage : traitement selon les zones sur lesquelles se trouvent les parcelles, les viticulteurs seront avertis par la FDGDON du nombre de traitement à réaliser.

| Commune | Nombre de traitement insecticide |
|---|---|
| Aydie, Crouseilles, Lasserre, Aubous, Portet, Moncla, Mont-Disse | - |
| Goes, Escout, Escou, Ogeu les Bains, Bosdarros, Haut de Bosdarros, Narcastet, Rontignon, Uzos, Gelos, Cescau, Labastide-Monréjeau, Labastide-Cézéracq, Bourgarber, Beyrie en Béarn, Aussevielle, Buzy, Buziet, Rébénacq, Bassillon-Vauze, Lespielle, Lalongue, Montagut, Poursuigues-Boucoue, Boueilh-Boueilho-Lasque, Bonnut, Ribarrouy | 1 traitement larvicide |
| Denguin, Tarsacq, Pardies, Lescar, Mazères-Lezons, Cabidos, Garlin, Lacadée, Malaussanne, Orthez. | 1 traitement larvicide<br>+<br>1 traitement adulticide |
| Bizanos | 2 traitements larvicide<br>+<br>1 traitement adulticide |
| Lasseube (hors section BI BH), Lasseubetat (hors section A), Cardesse, Lacommande, Siros, Arbus, Artiguelouve, Aubertin, Laroin, Saint Faust, Estialescq, Lucq de Béarn, Corbères-Abères, Diusse, Séméacq-Blachon, Moncaup, Conchez de Béarn, Arrosès, Bétracq, Gayon, Tadousse-Ussau (zonage), Arricau-Bordes (zonage), Vialer (zonage), Cadillon (zonage) | 1 traitement larvicide<br>+<br>1 traitement adulticide si piégeage[2] de cicadelles en juillet/août |
| Abos, Cuqueron, Monein, Lahourcade, Parbayse, Gan, Lasseube (sections BI BH), Lasseubetat (section A), Jurançon | 2 traitements larvicide<br>+<br>1 traitement adulticide si piégeage[2] de cicadelles en juillet/août |